

PRÉFET DE TARN-ET-GARONNE

DIRECTION DE LA CITOYENNETÉ
ET DE LA LEGALITÉ
Bureau des élections et de la
police administrative

A.P. n° 82-2017-08-10-003

INSTALLATIONS CLASSEES
POUR LA PROTECTION DE L'ENVIRONNEMENT

Établissements PERRY
Lieu-dit « Roucaute »
82160 – CAYLUS

arrêté préfectoral complémentaire modifiant l'arrêté d'autorisation d'exploiter

--

Le préfet de Tarn-et-Garonne,

Vu le Code Pénal ;

Vu le titre 1^{er} du livre V du code de l'environnement relatif aux installations classées pour la protection de l'environnement, et notamment son article L.514-2 ;

Vu le décret n° 2012-1304 du 26 novembre 2012 modifiant la nomenclature des ICPE,

Vu l'arrêté préfectoral n° 98-1358 du 15 septembre 1998, autorisant les Établissements PERRY à poursuivre et étendre l'exploitation d'une carrière à ciel ouvert de roches calcaires sur le territoire de la commune de CAYLUS,

Vu l'arrêté préfectoral complémentaire n° 2014287-0008 du 14 octobre 2014 portant mise à jour du classement des installations classées,

Vu la demande de modification des conditions d'exploitation de la carrière reçue le 29 septembre 2016,

Vu les avis favorables des propriétaires des terrains,

Vu l'avis favorable de l'Agence Régionale de Santé du 17 novembre 2016,

Vu le rapport de l'inspecteur des installations classées en date du 5 janvier 2016,

Vu l'avis favorable de la commission départementale de la nature, des paysages et des sites en formation, spécialisée des carrières, en date du 29 juin 2017, au cours de laquelle l'exploitant a eu la possibilité d'être entendu,

Vu la transmission du projet d'arrêté porté à sa connaissance le 13 juillet 2017 et l'absence de réponse du pétitionnaire dans le délai de 15 jours,

Vu l'arrêté préfectoral n° 82-2017-08-03-001 en date du 3 août 2017 portant délégation de signature à M. Emmanuel MOULARD, secrétaire général de la préfecture de Tarn-et-Garonne,

Considérant que la modification sollicitée par l'exploitant ne fait pas apparaître d'impacts notables nouveaux sur l'environnement,

Considérant que la modification sollicitée n'est pas substantielle au sens de l'article R. 512 - 33 du code de l'environnement,

Considérant qu'il convient de modifier le tableau de classement,

Considérant qu'il convient d'ajouter de nouvelles prescriptions, notamment pour la protection des eaux souterraines et pour le suivi des niveaux sonores,

Considérant qu'aux termes de l'article L. 512-1 du code de l'environnement, l'autorisation ne peut être accordée que si les dangers ou inconvénients de l'installation peuvent être prévenus par des mesures que spécifie l'arrêté préfectoral,

Sur proposition du secrétaire général de la préfecture de Tarn-et-Garonne,

ARRÊTE

TITRE 1 - Portée de l'autorisation et conditions générales

CHAPITRE 1.1 Bénéficiaire et portée de l'autorisation

ARTICLE 1.1.1 Exploitant et titulaire de l'autorisation

Les Établissements PERRY sont autorisés à poursuivre l'exploitation d'une carrière à ciel ouvert de roches calcaires sur le territoire de la commune de CAYLUS, portant sur les parcelles n° 317 à 320, 321 à 323, 328 à 330 du plan cadastral au lieu-dit « Roucaute ».

ARTICLE 1.1.2 Modifications et compléments apportés aux prescriptions des actes antérieurs

Les dispositions/prescriptions de l'arrêté préfectoral d'autorisation du 15 septembre 1998 et de l'arrêté préfectoral complémentaires du 14 octobre 2014 susvisés sont modifiées et remplacées par celles du présent arrêté.

ARTICLE 1.1.3 Installations non visées par la nomenclature ou soumises à déclaration

Les dispositions des arrêtés ministériels existants relatifs aux prescriptions générales applicables aux installations classées soumises à déclaration sont applicables aux installations classées soumises à déclaration incluses dans l'établissement dès lors que ces installations ne sont pas régies par le présent arrêté préfectoral d'autorisation.

CHAPITRE 1.2 Nature des installations

ARTICLE 1.2.1 Liste des installations concernées par une rubrique de la nomenclature des installations classées

| Rubriques | Libellé de la rubrique (activité) | Éléments caractéristiques | Régime |
|-----------|---|------------------------------|--------|
| 2510-1 | Exploitation de carrière | 48 000 tonnes/an | A |
| 2515-1.b | Installations de broyage, concassage, criblage, mélange de pierres, cailloux, minerais et autres produits minéraux naturels ou artificiels ou de déchets non dangereux inertes extraits ou produits sur le site de l'installation, La puissance installée des installations Supérieure à 200 kW, mais inférieure ou égal à 500 kW | Puissance installée : 290 kW | E |

A : Autorisation ; E : enregistrement

ARTICLE 1.2.2 Consistance des installations autorisées

La superficie totale de cette carrière est de 6 ha 84 a 55 ca, et la superficie d'exploitation est réduite à environ 2 ha 80 a.

La production annuelle maximale est limitée à 48 000 tonnes, pour un rythme moyen de 30 000 t/an.

La superficie totale de l'aire de transit de produits minéraux est limitée à 3 000 m².

Les terres végétales sont stockées sous forme de merlons en périphérie de la carrière. Les déchets inertes issus de l'exploitation du gisement sont utilisés pour le comblement des zones exploitées.

Les terres de découverte, les stériles et les résidus inertes issus du traitement des matériaux extraits ne sont considérés comme des déchets d'extraction inertes que s'ils satisfont aux critères fixés au présent arrêté et par les textes réglementaires en vigueur.

Le remblaiement du site peut être réalisé à partir de matériaux inertes en provenance de l'extérieur, selon les dispositions prévues dans le présent arrêté. Cet apport extérieur est limité à 500 t/an.

ARTICLE 1.2.3 Périodes et horaires de travail

L'exploitation fonctionne, sauf les jours fériés, du lundi au vendredi de 7 h 30 à 12 h et de 13 h 30 à 18 h 00.

CHAPITRE 1.3 Conformité au dossier et réglementations

ARTICLE 1.3.1 Conformité au dossier

La présente autorisation est poursuivie selon les préconisations du dossier de demande de changement notable, sous réserve du droit des tiers et sans préjudice du respect des prescriptions du présent arrêté et des autres réglementations en vigueur.

En particulier, l'exploitation est conduite conformément aux plans de phasage et de remise en état annexés au présent arrêté et aux indications et engagements contenus dans le dossier de la présente demande, en tout ce qu'ils ne sont pas contraires aux dispositions du présent arrêté.

ARTICLE 1.3.2 Réglementation

L'exploitant doit se conformer aux lois et règlements intervenus ou à intervenir sur les installations classées et exécuter, dans les délais prescrits, toute mesure qui lui serait ultérieurement imposée dans l'intérêt de la sécurité et de la salubrité publique ou pour faire cesser des inconvénients préjudiciables au voisinage.

Indépendamment des contrôles explicitement prévus dans le présent arrêté, l'inspection des installations classées peut demander, en cas de besoin, la réalisation, inopinée ou non, de prélèvements et des analyses des effluents liquides ou gazeux, de déchets ou de sols ainsi que l'exécution de mesures des concentrations de retombées de poussières, de niveaux sonores et de vibrations. Ils sont effectués par un organisme tiers choisi par l'inspection des installations classées ou soumis à son approbation si l'organisme n'est pas agréé. Tous les frais occasionnés par ces contrôles sont supportés par l'exploitant.

L'exploitant doit laisser en permanence libre accès aux installations à l'inspection des installations classées.

ARTICLE 1.3.3 Lien avec les autres réglementations

Les dispositions de cet arrêté préfectoral sont prises sans préjudice des autres législations et réglementations applicables, et notamment le code minier, le code civil, le code de l'urbanisme, le code du travail et le code général des collectivités territoriales, la réglementation sur les équipements sous pression. Les droits des tiers sont et demeurent expressément réservés.

CHAPITRE 1.4 Durée de l'autorisation

L'autorisation, **valable jusqu'au 15 septembre 2023**, est poursuivie sous réserve des droits des tiers et n'a d'effet que dans la limite des droits de propriété ou des contrats de foretage dont est titulaire le bénéficiaire. Cette durée inclut la remise en état complète des terrains de l'ensemble du site.

L'extraction des matériaux commercialisables doit être arrêtée au plus tard six mois avant l'échéance de la présente autorisation pour que la remise en état puisse être correctement réalisée dans les délais susvisés.

Cette autorisation cesse d'avoir effet dans le cas où elle n'aurait pas été utilisée dans les trois ans suivant sa notification ou dans le cas où l'exploitation serait interrompue pendant plus de deux années consécutives, sauf cas de force majeure.

CHAPITRE 1.5 Garanties financières

ARTICLE 1.5.1 Objet des garanties financières

Les garanties financières définies dans le présent arrêté s'appliquent à l'ensemble des activités exercées sur la carrière et ses abords de manière à permettre, en cas de défaillance de l'exploitant, la prise en charge des frais occasionnés par les travaux de remise en état du site.

ARTICLE 1.5.2 Montant des garanties financières

Compte tenu du phasage d'exploitation et de réaménagement, le montant des garanties financières retenu est égal au montant maximal, calculé par période quinquennale, nécessaire pour effectuer la remise en état correspondant à la dite période. Le montant des garanties financières mentionné ci-après est calculé avec l'indice TP01 (base 100) du mois d'août 2016 (valeur 102,3) et avec une TVA de 20 %. Ce montant est fixé à :

| Phase et période | Montant TTC |
|--|--------------------|
| Première phase de 1 à 5 ans | 103 400 € |
| Deuxième phase de 5 ans jusqu'à la remise en état finale du site | 113 200 € |

En toute période, l'exploitant doit être en mesure de justifier l'existence d'une caution solidaire telle que prévue par la réglementation et d'un montant au moins égal à la somme revalorisée correspondante fixée ci-dessus. Notamment, le document correspondant doit être disponible sur le site de la carrière ou sur un site proche et tenu à la disposition de l'inspection des installations classées.

ARTICLE 1.5.3 Constitution, renouvellement et actualisation des garanties financières

L'exploitant justifie de la constitution des garanties dès qu'ont été réalisés les aménagements préliminaires définis au présent arrêté.

Le renouvellement des garanties financières intervient **au moins 6 mois avant l'échéance** du document attestant de leur constitution.

Pour attester de ce renouvellement, l'exploitant adresse au préfet, dans ce même délai, un nouveau document établi selon les formes prévues par l'arrêté ministériel du 31 juillet 2012 et justifiant de la constitution de la nouvelle garantie financière dont le montant est actualisé en fonction de l'évolution de l'indice TP01 sur lequel il est indexé.

L'actualisation des garanties financières est faite à l'initiative de l'exploitant, sans que l'administration ait à la demander.

Lorsque la quantité de matériaux extraits est inférieure à la capacité autorisée et conduit à un coût de remise en état inférieur à au moins 25 % du coût couvert par les garanties financières, l'exploitant peut demander au Préfet, pour les périodes quinquennales suivantes, une modification du calendrier de l'exploitation et de la remise en état et une modification du montant des garanties financières. Cette demande est accompagnée d'un dossier et intervient au moins six mois avant le terme de la période quinquennale en cours.

Toute modification des conditions d'exploitation conduisant à une augmentation du montant des garanties financières doit être portée sans délai à la connaissance du Préfet et ne peut intervenir avant la fixation du montant de celles-ci par arrêté complémentaire et la fourniture de l'attestation correspondante par l'exploitant.

ARTICLE 1.5.4 Absence de garanties financières

L'absence de garanties financières, par défaut de production par l'exploitant de l'attestation de garanties financières initiale visée ci-dessus ou de l'attestation de renouvellement visée au paragraphe ci-dessus, entraîne la suspension de l'activité, après mise en œuvre des modalités prévues à l'article L. 171-8 du code de l'environnement.

Toute infraction aux dispositions du présent arrêté constitue, après mise en demeure, un délit tel que prévu et réprimé par les articles du code de l'environnement.

ARTICLE 1.5.5 Appel des garanties financières

Le préfet fait appel aux garanties financières :

- soit en cas de non-respect des prescriptions de l'arrêté préfectoral en matière de remise en état après intervention de la mesure de consignation prévue à l'article L. 171-8 du code de l'environnement ;

- soit en cas de disparition juridique de l'exploitant et d'absence de remise en état conforme au présent arrêté.

ARTICLE 1.5.6 Levée de l'obligation de garanties financières

L'obligation de garanties financières n'est pas limitée à la durée de validité de l'autorisation. Elle est levée à la cessation d'exploitation des installations nécessitant la mise en place des garanties financières, et après que les travaux couverts par les garanties financières aient été normalement réalisés.

Dans le cadre de la procédure de cessation d'activité prévue aux articles R. 512-39-1 et suivants du code de l'environnement, l'inspection des installations classées établit un procès-verbal de récolement actant la fin définitive d'exploitation.

CHAPITRE 1.6 Aménagements complémentaires

ARTICLE 1.6.1 Information du public

L'exploitant est tenu de maintenir sur chacune des voies d'accès au chantier des panneaux indiquant en caractères apparents : son identité, la référence de l'autorisation, l'objet des travaux et l'adresse de la mairie où le plan de remise en état du site peut être consulté.

ARTICLE 1.6.2 Bornage

L'exploitant est tenu de maintenir le bornage existant et de le compléter, **dans le délai de trois mois après la notification du présent arrêté**, en bornant la zone d'environ 1 ha qu'il s'est engagé à ne pas extraire sur les parcelles n° 323p, 328p et 323p (cf. plan de phasage annexé au présent arrêté).

Des bornes de nivellement sont mises en place afin de permettre d'établir des relevés typographiques des cotes mini et maxi et des différentes zones remises en état.

Ces bornes doivent demeurer en place, visibles et en bon état jusqu'à l'achèvement des travaux d'exploitation et de remise en état du site.

ARTICLE 1.6.3 Gestion des eaux

Toutes mesures sont prises pour éviter que les eaux de ruissellement recueillies sur les terrains extérieurs à la carrière ne puissent pénétrer sur la zone en exploitation. En cas de besoin, un réseau de dérivation est mis en place en périphérie du site.

Trois piézomètres sont implantés pour la surveillance des eaux souterraines : un situé dans la partie amont du carreau et deux autres situés en aval. L'exploitant doit transmettre dans le mois suivant la notification du présent arrêté un plan justifiant et localisant les points de contrôles des eaux souterraines.

ARTICLE 1.6.4 Accès à la voirie et transport des matériaux

L'accès à la voirie publique est matérialisé par des panneaux de signalisation et aménagé de telle sorte qu'il ne crée pas de risque pour la sécurité publique.

CHAPITRE 1.7 Conduite de l'exploitation

ARTICLE 1.7.1 Décapage

Le décapage des terrains est limité aux besoins des travaux d'exploitation et effectué, dans la mesure du possible en dehors des périodes sèches (juillet à septembre).

Le décapage est réalisé de manière sélective, de façon à ne pas mêler les terres végétales constituant l'horizon humifère aux stériles. L'horizon humifère et les stériles sont stockés séparément et réutilisés pour la remise en état du site.

Afin de préserver leur valeur agronomique, les terres végétales sont stockées sur une hauteur inférieure à trois mètres. Ces stocks sont constitués par simple déversement sans circulation sur ces terres ainsi stockées.

Les travaux de décapage sont réalisés dans la mesure du possible, en dehors des périodes sèches ou de fort vent.

CHAPITRE 1.8 Extraction

ARTICLE 1.8.1 Épaisseur et cote minimale d'extraction

La cote minimale d'extraction est fixée à 287 m NGF.

ARTICLE 1.8.2 Méthode d'extraction

L'extraction est réalisée à l'aide d'un brise roche, et nécessite la réalisation de deux tirs de mines par an. La reprise des calcaires abattus s'effectue à l'aide d'une pelle hydraulique ou d'une chargeuse. Les matériaux sont ensuite orientés vers les installations de traitement basées dans la partie Ouest du site.

L'exploitation est menée avec des fronts de taille d'une hauteur maximale de 12 m chacun et des banquettes intermédiaires de 8 m de large au moins.

L'exploitation est poursuivie en 2 phases :

- la première d'une durée de 5 ans,
- la deuxième d'une durée de 2 ans,

selon le plan de phasage annexé au présent arrêté.

Les règles de distance d'éloignement et de protection vis-à-vis de la ligne électrique HT située le long de la zone autorisée sont respectées.

ARTICLE 1.8.3 Abattage à l'explosif

Les produits explosifs sont mis en œuvre suivant un plan de tir définissant pour chaque catégorie de chantier :

- la position, l'orientation, la longueur et le diamètre des trous de mines,
- les conditions d'amorçage et la composition des charges d'explosif,
- les caractéristiques du bourrage lorsqu'il est exigé.

Les cas et les conditions dans lesquels le plan de tir peut être modifié sont définis par l'exploitant.

L'exploitant doit être en mesure de communiquer, à tout instant, à l'inspection des installations classées, les plans de tirs des chantiers en activité ainsi que les comptes rendus des ratés, suite à la découverte de produits explosifs dans les déblais ou suite à des résultats anormaux

de tir imputables aux produits explosifs. Ces comptes rendus précisent les opérations réalisées pour remédier à ces incidents et les résultats obtenus.

L'exploitant prend en compte les effets des vibrations émises dans l'environnement et assure la sécurité du public lors des tirs.

Les tirs de mines ont lieu les jours ouvrables uniquement et leur charge unitaire est la suivante :

- moins de 100 mètres d'une habitation : pas de tir d'explosif,
- de 100 à 150 mètres : charge unitaire de 20 kg,
- plus de 150 mètres : charge unitaire de 30 kg.

ARTICLE 1.8.4 Stockage des déchets inertes

Les zones de stockage des déchets d'extraction inertes résultant de l'exploitation sont construites, gérées et entretenues de manière à assurer leur stabilité physique et à prévenir toute pollution.

L'exploitant s'assure, au cours de l'exploitation de la carrière, que les déchets inertes utilisés pour le remblayage et la remise en état de la carrière ou pour la réalisation et l'entretien des pistes de circulation ne sont pas en mesure de dégrader les eaux superficielles et les eaux souterraines. L'exploitant étudie et veille au maintien de la stabilité de ces dépôts.

CHAPITRE 1.9 Fin d'exploitation

ARTICLE 1.9.1 Élimination des produits polluants

En fin d'exploitation, tous les produits polluants ainsi que tous les déchets sont valorisés ou éliminés vers des installations dûment autorisées.

ARTICLE 1.9.2 Remise en état

La remise en état doit être achevée **au plus tard à l'échéance de l'autorisation**. Elle s'effectue conformément aux dispositions de dossier de demande de changement notable susvisé et selon les plans annexés au présent arrêté. Elle comporte au minimum les dispositions suivantes :

- la mise en sécurité du site,
- le nettoyage de l'ensemble des terrains et, d'une manière générale, la suppression de toutes les structures/installations n'ayant pas d'utilité après la remise en état du site,
- les éventuels déchets seront évacués du site,
- sur les limites nord, nord-est et nord-ouest, une juxtaposition de falaises rocheuses résiduelles et hautes de 10 mètres au maximum et des zones talutées selon une pente maximale de 70°,
- sur la partie sud-est, une large plate-forme nivelée et raccordée à la topographie initiale des terrains (cote 312 m NGF),
- le carreau remodelé, a la cote 312 m NGF, d'une superficie de 2 ha apparaîtra sous forme de glaciais, ce plancher réhabilité formera un milieu ouvert, avec un substrat à dominante minérale juste recouvert d'une pellicule argilo-limoneuse d'une épaisseur de 20 cm, xérophile et thermophile,
- sur la partie centrale de la carrière, une fosse à la cote de 287 m NGF constituant une zone d'abri et une zone humide d'une superficie d'environ 5 000 m²,
- sur la partie est, un talus réaménagé en pente douce,

- en limite ouest, le front supérieur sera traité en petits gradins successifs d'une hauteur de 2-3 mètres,
- au sud, le palier sera taluté en pente douce et raccordé au terrain naturel.

ARTICLE 1.9.3 Remblayage du site

Le remblayage de la carrière est géré de manière à assurer la stabilité physique des terrains remblayés. Il ne nuit pas à la qualité du sol ainsi qu'à la qualité et au bon écoulement des eaux.

Les déchets utilisables pour le remblayage sont :

- les déchets d'extraction inertes internes,
- les déchets inertes externes à l'exploitation de la carrière s'ils respectent les conditions d'admissions définies par l'arrêté du 12 décembre 2014 susvisé, y compris le cas échéant son article 6 dans la limite de 500 tonnes par an.

Les déchets constitués de terres végétales sont stockés séparément pour être réutilisés en couche de recouvrement pour la remise en état finale.

Lorsque le remblayage est réalisé avec apport de matériaux extérieurs (déblais de terrassements, matériaux de démolition...) ceux-ci doivent être préalablement triés de manière à garantir l'utilisation des seuls matériaux inertes, en application des dispositions de l'arrêté ministériel du 12 décembre 2014, relatif aux conditions d'admission des déchets inertes dans les installations relevant des rubriques 2515, 2516, 2517 et dans les installations de stockage de déchets inertes relevant de la rubrique 2760 de la nomenclature des installations classées. Les déchets utilisés, notamment ceux de construction ou de démolition, ne peuvent pas provenir de sites contaminés.

Le déchargement des apports de matériaux extérieurs directement dans la zone de stockage définitive est interdit. Un contrôle visuel des déchets est réalisé par l'exploitant à l'entrée du site et lors du déchargement du camion, afin de vérifier l'absence de déchet non autorisé. Une zone de contrôle des déchets est aménagée pour permettre le contrôle des déchets après déversements des bennes qui les transportent. Cette zone peut être déplacée suivant le phasage de l'exploitation du site, elle fait l'objet d'un affichage particulier et de délimitations permettant de la situer.

Les apports extérieurs sont accompagnés d'un bordereau de suivi qui indique leur provenance, leur destination, leurs quantités, leurs caractéristiques et les moyens de transports utilisés, et qui atteste la conformité des déchets à leur destination.

L'exploitant tient à jour un registre sur lequel sont répertoriés la provenance, les quantités, les caractéristiques des matériaux et les moyens de transport utilisés ainsi qu'un plan topographique permettant de localiser les zones de remblais correspondant aux données figurant sur le registre précité. Ce registre est tenu à disposition de l'inspection des installations classées.

CHAPITRE 1.10 Modification et cessation d'activité

ARTICLE 1.10.1 Porter à connaissance

Toute modification apportée par le demandeur aux installations, à leur mode d'utilisation ou à leur voisinage, et de nature à entraîner un changement notable des éléments du dossier de demande d'autorisation, est portée avant sa réalisation à la connaissance du Préfet avec tous les éléments d'appréciation.

ARTICLE 1.10.2 Changement d'exploitant

Dans le cas où l'établissement change d'exploitant, le successeur doit solliciter une demande d'autorisation au Préfet dans les formes prévues à l'article R. 516-1 du code de l'environnement.

ARTICLE 1.10.3 Vente des terrains

En cas de vente des terrains, celle-ci doit être conclue conformément aux dispositions de l'article L. 514-20 du code de l'environnement.

ARTICLE 1.10.4 Cessation d'activité

Lors de l'arrêt définitif de l'installation, l'exploitant accomplit les formalités administratives prévues aux articles R. 512-39-1 à R. 512-39-3 du code de l'environnement.

Il adresse **au moins six mois avant l'échéance** de l'autorisation, une notification de fin d'exploitation et un dossier comprenant a minima :

- la date prévue pour la fin de l'extraction et la date prévue pour la fin du réaménagement,
- les plans réels ou prévisionnels des installations et des terrains remis en état,
- un mémoire sur l'état du site, notamment si celui-ci a fait l'objet d'un remblayage partiel ou total décrivant les mesures prises pour :
 - l'évacuation ou l'élimination des produits dangereux,
 - les interdictions ou limitations d'accès au site,
 - la suppression des risques d'incendie et d'explosion,
 - la surveillance des effets de l'installation sur son environnement.
- dans la mesure du possible, des photos significatives de l'état du site après réaménagement.

À tout moment, même après la remise en état du site, le Préfet peut imposer à l'exploitant, par arrêté pris dans les formes prévues à l'article R. 512-31 du code de l'environnement, les prescriptions nécessaires à la protection des intérêts visés à l'article L. 511-1 de ce même code.

CHAPITRE 1.11 Arrêtés, circulaires, instructions applicables

ARTICLE 1.11.1 Arrêtés, circulaires, instructions applicables

Sans préjudice de la réglementation en vigueur, sont notamment applicables à l'établissement les prescriptions qui le concernent des textes cités ci-dessous :

| Dates | Textes |
|--------------|--|
| 23/07/1986 | Circulaire du 23 juillet 1986 relative aux vibrations émises dans l'environnement par les installations classées pour la protection de l'environnement. |
| 22/09/1994 | Arrêté du 22 septembre 1994 modifié relatif aux exploitations de carrières et aux installations de premier traitement des matériaux de carrières. |
| 23/01/1997 | Arrêté ministériel du 23 janvier 1997 modifié relatif aux bruits aériens émis dans l'environnement par les installations classées pour la protection de l'environnement. |
| 09/02/2004 | Arrêté du 9 février 2004 modifié relatif à la détermination des garanties financières de remise en état des carrières prévues par la législation des installations classées. |
| 07/07/2009 | Arrêté du 7 juillet 2009 relatif aux modalités d'analyse dans l'air et dans l'eau dans les ICPE et aux normes de référence. |
| 31/07/2012 | Arrêté du 31 juillet 2012 relatif aux modalités de constitution de garanties financières prévues aux |

| | |
|------------|---|
| | articles R 516-1 et suivants du code de l'environnement. |
| 26/12/2012 | Arrêté du 26 novembre 2012 relatif aux prescriptions générales applicables aux installations de broyage, concassage, criblage, etc. relevant du régime de l'enregistrement au titre de la rubrique n° 2515 de la nomenclature des installations classées pour la protection de l'environnement. |
| 12/12/2014 | Arrêté du 12 décembre 2014 relatif aux conditions d'admission des déchets inertes dans les installations relevant des rubriques 2515, 2516, 2517 et dans les installations de stockage de déchets inertes relevant de la rubrique 2760 de la nomenclature des installations classées. |

TITRE 2 - Gestion de l'établissement

CHAPITRE 2.1 Exploitation des installations

ARTICLE 2.1.1 Objectifs généraux

L'exploitant prend toutes les dispositions nécessaires dans la conception l'aménagement, l'entretien et l'exploitation des installations pour :

- limiter la consommation d'eau, et limiter les émissions de polluants dans l'environnement ;
- assurer la gestion des effluents et déchets en fonction de leurs caractéristiques, ainsi que la réduction des quantités rejetées ;
- prévenir en toutes circonstances, l'émission, la dissémination ou le déversement, chroniques ou accidentels, directs ou indirects, de matières ou substances qui peuvent présenter des dangers ou inconvénients pour la commodité de voisinage, la santé, la salubrité publique, l'agriculture, la protection de la nature et de l'environnement ainsi que pour la conservation des sites et des monuments.

ARTICLE 2.1.2 Consignes d'exploitation

L'exploitant établit des consignes d'exploitation pour l'ensemble des installations comportant explicitement les vérifications à effectuer, en conditions d'exploitation normale, en périodes de démarrage, de dysfonctionnement ou d'arrêt momentané de façon à permettre en toutes circonstances le respect des dispositions du présent arrêté.

Les consignes prévues par le présent arrêté sont tenues à jour et portées à la connaissance du personnel concerné ou susceptible de l'être.

CHAPITRE 2.2 Réserves de produits ou matières consommables

ARTICLE 2.2.1 Réserves de produits

L'établissement dispose de réserves suffisantes de produits ou matières consommables utilisés de manière courante ou occasionnelle pour assurer la protection de l'environnement tels que notamment produits de neutralisation, liquides inhibiteurs, produits absorbants.

CHAPITRE 2.3 Intégration dans le paysage et propreté

ARTICLE 2.3.1 Esthétique

L'exploitant prend les dispositions appropriées qui permettent d'intégrer l'installation dans le paysage. Les abords du site placé sous le contrôle de l'exploitant, sont aménagés et maintenus en bon état de propreté.

ARTICLE 2.3.2 Propreté

Les installations sont maintenues propres et régulièrement nettoyées notamment de manière à éviter les amas de matières dangereuses ou polluantes et de poussières. Le matériel de nettoyage est adapté aux risques présentés par les produits et poussières.

CHAPITRE 2.4 Dangers ou nuisances non prévenus

ARTICLE 2.4.1 Déclaration

Tout danger ou nuisance non susceptible d'être prévenu par les prescriptions du présent arrêté est immédiatement porté à la connaissance du Préfet par l'exploitant.

ARTICLE 2.4.2 Contrôles et analyses

Indépendamment des contrôles explicitement prévus dans le présent arrêté, l'inspection des installations classées peut demander, à tout moment, de façon inopinée ou non, que des contrôles spécifiques, des prélèvements et des analyses soient effectués par un organisme tiers choisi par elle-même, dans le but de vérifier le respect des prescriptions d'un texte réglementaire, pris au titre de la législation sur les installations classées. Elle peut également demander le contrôle de l'impact sur le milieu récepteur de l'activité de l'entreprise. Les frais occasionnés par ces études sont supportés par l'exploitant.

CHAPITRE 2.5 Incidents ou accidents

ARTICLE 2.5.1 Déclaration et rapport

L'exploitant est tenu de déclarer dans les meilleurs délais à l'inspection des installations classées les accidents ou incidents survenus du fait du fonctionnement de son installation qui sont de nature à porter atteinte aux intérêts mentionnés à l'article L. 511-1 du code de l'environnement.

Un rapport d'accident ou, sur demande de l'inspection des installations classées, un rapport d'incident est transmis par l'exploitant à l'inspection des installations classées. Il précise notamment les circonstances et les causes de l'accident ou de l'incident, les effets sur les personnes et l'environnement, les mesures prises ou envisagées pour éviter un accident ou un incident similaire et pour en pallier les effets à moyen ou long terme.

Ce rapport est transmis sous quinze jours à l'inspection des installations classées.

ARTICLE 2.5.2 Intervention de l'administration

Le responsable de l'établissement prend les dispositions nécessaires pour qu'en toutes circonstances, et en particulier lorsque l'établissement est placé sous la responsabilité d'un cadre délégué, l'administration ou les services d'intervention extérieurs puissent disposer d'une assistance technique de l'exploitant et avoir communication d'informations disponibles dans l'établissement et utiles à leur intervention.

Sauf exception dûment justifiée, en particulier pour des raisons de sécurité, il est interdit de modifier en quoi que ce soit l'état des installations où a eu lieu l'accident tant que l'inspection des installations classées n'en a pas donné son accord et s'il y a lieu après autorisation de l'autorité judiciaire.

CHAPITRE 2.6 Documents tenus à la disposition de l'inspection

ARTICLE 2.6.1 Documents tenus à la disposition de l'inspection

L'exploitant doit établir et tenir à jour un dossier comportant les documents suivant :

- le dossier de demande d'autorisation initial,
- les arrêtés préfectoraux relatifs aux installations soumises à autorisation, pris en application de la législation relative aux installations classées pour la protection de l'environnement,
- tous les documents, enregistrements, résultats de vérification et registres répertoriés dans le présent arrêté ; ces documents peuvent être informatisés, mais dans ce cas des dispositions doivent être prises pour la sauvegarde des données.

Ce dossier doit être tenu à la disposition de l'inspection des installations classées, tout document doit être conservé durant 5 années au minimum après sa caducité.

ARTICLE 2.6.2 Registres et plans

L'exploitant établit et met à jour au moins une fois par an un plan, d'échelle adaptée à sa superficie, sur lequel figurent :

- les limites de la présente autorisation ainsi qu'une bande de 50 mètres au-delà de celles-ci,
- les bords des fouilles,
- les courbes de niveau ou cotes d'altitude des points significatifs, les pentes des pistes,
- les zones remises en état avec une symbolisation spécifique pour chaque type de terrain réaménagé,
- la position des ouvrages dont l'intégrité conditionne le respect de la sécurité et de la salubrité publiques.

ARTICLE 2.6.3 Fiches de données de sécurité des produits

L'exploitant constitue un registre des fiches de données de sécurité des produits présents sur le site. Ce registre est tenu à la disposition de l'inspection des installations classées et des services d'incendie et de secours.

TITRE 3 - Prévention de la pollution atmosphérique

CHAPITRE 3.1 Conception des installations

ARTICLE 3.1.1 Dispositions générales

Toutes les dispositions nécessaires sont prises par l'exploitant pour que l'installation ne soit pas à l'origine d'émissions de poussières susceptibles d'incommoder le voisinage et de nuire à la santé et à la sécurité publique, et ce même en période d'inactivité.

Des dispositions particulières sont mises en œuvre par l'exploitant, tant au niveau de la conception et de la construction que de l'exploitation de l'installation de manière à limiter les émissions de poussières.

Les dispositifs de limitation d'émission des poussières résultant du fonctionnement des installations de traitement des matériaux sont aussi complets et efficaces que possible.

La conception des installations prend en compte l'exécution des opérations de nettoyage et de maintenance dans les meilleures conditions d'hygiène et de sécurité pour les opérateurs.

En fonction de la granulométrie des produits minéraux, les postes de chargement et de déchargement sont équipés de dispositifs permettant de réduire les émissions de poussières dans l'atmosphère.

Les dispositifs de réduction des émissions de poussières sont régulièrement entretenus et les rapports d'entretien tenus à disposition de l'inspection des installations classées.

Les consignes d'exploitation de l'ensemble des installations comportent explicitement les contrôles à effectuer, en marche normale et à la suite d'un arrêt pour travaux de modification ou d'entretien de façon à permettre en toutes circonstances le respect des dispositions du présent arrêté.

ARTICLE 3.1.2 Pollutions accidentelles

Les dispositions appropriées sont prises pour réduire la probabilité des émissions accidentelles et pour que les rejets correspondants ne présentent pas de dangers pour la santé et la sécurité publique. La conception et l'emplacement des dispositifs de sécurité destinés à protéger les appareillages contre une surpression interne devront être tels que cet objectif soit satisfait, sans pour cela diminuer leur efficacité ou leur fiabilité.

ARTICLE 3.1.3 Odeurs

Les dispositions nécessaires sont prises pour que l'établissement ne soit pas à l'origine de gaz odorants susceptibles d'incommoder le voisinage, de nuire à la santé ou à la sécurité publique.

ARTICLE 3.1.4 Voies de circulations

Les voies de circulation et les aires de stationnement des véhicules et engins de l'installation sont aménagées (formes de pente, revêtement, etc.), et convenablement nettoyées.

La vitesse des engins sur les pistes non revêtues est adaptée.

Les véhicules sortant de l'installation n'entraînent pas de dépôt de poussières ou de boue sur les voies publiques. Le cas échéant, des dispositifs tels que le lavage des roues des véhicules ou tout autre dispositif équivalent sont prévus.

La contribution de l'exploitant à l'aménagement et à la remise en état des voiries est régie conformément aux dispositions du code de la voirie routière.

Les transports des matériaux de granulométrie inférieure ou égale à 5 mm sortant de l'installation sont assurés par bennes bâchées ou aspergées ou par tout autre dispositif équivalent.

Les engins de foration des trous de mines doivent être équipés d'un dispositif de dépoussiérage.

CHAPITRE 3.2 Contrôle des rejets de poussières

ARTICLE 3.2.1 Surveillance des émissions de poussières

Un réseau approprié de mesures de retombées de poussières dans l'environnement est mis en place selon des modalités fixées en accord avec l'inspection des installations classées. Un relevé des retombées de poussières dans l'environnement est effectué **lors de la prochaine période estivale** suivant la notification du présent arrêté puis **tous les trois ans**. Le résultat des campagnes est transmis, après analyse, à l'inspection des installations classées.

En cas de résultats non-satisfaisants, l'exploitant prend les mesures nécessaires et immédiates pour corriger la situation et l'inspection se réserve le droit d'augmenter la fréquence des contrôles.

TITRE 4 - Protection des ressources en eaux et des milieux aquatiques

CHAPITRE 4.1 Prélèvement et consommation d'eau

Les installations de prélèvement d'eau sont munies d'un dispositif de mesure totalisateur. Ce dispositif est relevé **trimestriellement**. Ces relevés sont enregistrés et conservés dans le dossier de l'installation.

CHAPITRE 4.2 Collecte des eaux pluviales

Toutes dispositions sont prises afin d'éviter que les eaux pluviales extérieures au site ne se déversent dans la carrière.

Si nécessaire, des réseaux de dérivation sont aménagés en périphérie du périmètre d'exploitation.

Les banquettes et le carreau sont aménagés de manière à pouvoir recueillir les eaux de pluie et les diriger dans des bassins de décantation dimensionnés de manière à pouvoir traiter des élévations pluviales de fréquence décennale.

CHAPITRE 4.3 Types d'effluents et leur gestion

ARTICLE 4.3.1 Eaux pluviales

Les eaux de pluie recueillies sur le carreau de la carrière, n'étant pas en contact avec des secteurs imperméabilisés susceptibles d'être pollués ou avec des fumées industrielles, sont considérées comme non polluées. Les eaux pluviales non polluées peuvent être infiltrées dans le sol.

Sauf configuration spéciale, les eaux de toitures sont considérées comme des eaux pluviales non polluées.

Les eaux de pluie recueillies sur le carreau de la carrière sont, de manière préférentielle réutilisées sur le site pour la prévention des envols de poussières.

Les eaux pluviales entrant en contact avec les zones d'alimentation en carburant et d'entretien des véhicules sont considérées comme des eaux polluées. Ces eaux sont ensuite dirigées vers le déshuileur qui piège les hydrocarbures et autres huiles de moteur présentes dans l'eau avant rejet vers le milieu naturel. L'exploitant surveille régulièrement le déshuileur à hauteur de la trappe de vérification du niveau et fait vidanger le déshuileur autant que nécessaire. Un kit antipollution, pour intervention rapide dans le cas d'une fuite d'un engin dans le périmètre de la carrière, doit être disponible.

ARTICLE 4.3.2 Eaux de lavage des engins

Les engins sont lavés sur une aire étanche. Les eaux de nettoyage sont collectées et dirigées vers un ou plusieurs dispositifs adaptés aux polluants en présence.

ARTICLE 4.3.3 Eaux domestiques

Les eaux domestiques sont évacuées conformément aux règlements en vigueur.

ARTICLE 4.3.4 Eaux de ruissellement des zones de stockage des déchets d'extraction inertes

L'exploitant s'assure que les zones de stockage des déchets d'extraction inertes ne génèrent pas de détérioration de la qualité des eaux. Il procède, le cas échéant, au traitement et au recyclage des eaux de ruissellement de ces zones de stockage.

ARTICLE 4.3.5 Contrôle de la qualité des eaux souterraines

Une surveillance est mise en place, afin de vérifier que l'exploitation n'entraîne pas de dégradation ou de tendance à la hausse significative et durable de concentrations en polluants dans les eaux souterraines.

Cette surveillance, sur les trois piézomètres, porte sur les paramètres suivants :

| Paramètres | Codes Sandre | Unités | Fréquence |
|----------------------|--------------|--------|-----------------|
| Hauteur de la nappe | - | m | Annuelle |
| Température | 1301 | °C | |
| pH | 6488 | - | |
| Conductivité | 1798 | µS/cm | |
| Sulfates | 1338 | mg/l | |
| Nitrates | 1340 | mg/l | |
| MES | 1305 | mg/l | |
| DCO | 1314 | mg/l | |
| Hydrocarbures Totaux | 7154 | mg/l | |

Les résultats des mesures et analyses susvisées sont télédéclarés directement sur Internet via l'application GIDAF (Gestion Informatisée des Données d'Autosurveillance Fréquente) consultable à l'adresse <https://gidaf.developpement-durable.gouv.fr/>.

CHAPITRE 4.4 Émissaires et caractéristiques des eaux avant rejet

Les eaux canalisées rejetées dans le milieu naturel respectent les prescriptions suivantes :

- le pH est compris entre 5,5 et 8,5,
- la température est inférieure à 30 °C,
- les matières en suspension totales (MEST) ont une concentration inférieure à 35 mg/l,
- la demande chimique en oxygène sur effluent non décanté (DCO) a une concentration inférieure à 125 mg/l,
- les hydrocarbures ont une concentration inférieure à 10 mg/l.

Ces valeurs limites sont respectées pour tout échantillon prélevé proportionnellement au débit sur 24 heures ; en ce qui concerne les matières en suspension, la demande chimique en oxygène et les hydrocarbures, aucun prélèvement instantané ne doit dépasser le double de ces valeurs limites. Les valeurs sont déterminées selon les normes appropriées décrites dans l'arrêté ministériel du 7 juillet 2009.

L'émissaire de rejet du déshuileur est équipé d'un canal de mesure du débit et d'un dispositif de prélèvement. Les coordonnées du point de rejet sont communiquées à l'inspection des installations classées dès sa mise en place (cf. article 7.4.4 du présent arrêté).

L'exploitant doit s'assurer que les effluents rejoignant le milieu naturel répondent aux caractéristiques mentionnées ci-dessus.

Une mesure de la qualité des eaux du point de rejet (qui devra être mise en place – cf. article 7.4.4 du présent arrêté) doit être effectuée **annuellement**, selon les méthodes normalisées en vigueur.

Les résultats sont tenus à la disposition de l'inspection des installations classées.

En cas de résultats non-conformes, l'exploitant prend les mesures nécessaires et immédiates pour corriger la situation.

TITRE 5 - Déchets

CHAPITRE 5.1 Principes de gestion

ARTICLE 5.1.1 Limitation de la production de déchets

L'exploitant prend toutes les dispositions nécessaires dans la conception, l'aménagement, et l'exploitation de ses installations pour assurer une bonne gestion des déchets de son entreprise et en limiter la production.

ARTICLE 5.1.2 Séparation des déchets

L'exploitant effectue à l'intérieur de son établissement la séparation des déchets (dangereux ou non) de façon à faciliter leur traitement ou leur élimination dans des filières spécifiques.

Les déchets dangereux sont définis par l'article R. 541-8 du code de l'environnement.

ARTICLE 5.1.3 Conception et exploitation des installations internes de transit des déchets

Les déchets et résidus produits, entreposés dans l'établissement, avant leur traitement ou leur élimination, doivent l'être dans des conditions ne présentant pas de risques de pollution (prévention d'un lessivage par des eaux météoriques, d'une pollution des eaux superficielles et souterraines, des envols et des odeurs) pour les populations avoisinantes et l'environnement.

En particulier, les aires de transit de déchets susceptibles de contenir des produits polluants sont réalisées sur des aires étanches et aménagées pour la récupération des éventuels liquides épandus et des eaux météoriques souillées.

ARTICLE 5.1.4 Déchets traités ou éliminés à l'extérieur de l'établissement

L'exploitant élimine ou fait éliminer les déchets produits dans des conditions propres à garantir les intérêts du code de l'environnement. Il s'assure que les installations visées à l'article L. 511-1 du code de l'environnement, utilisées pour cette élimination, sont régulièrement autorisées à cet effet.

CHAPITRE 5.2 Gestion des déchets d'extraction résultant du fonctionnement de la carrière

ARTICLE 5.2.1 Plan de gestion

L'exploitant établit, avant le début d'exploitation, un plan de gestion des déchets d'extraction résultant du fonctionnement de la carrière.

Le plan de gestion contient au moins les éléments suivants :

- la caractérisation des déchets et une estimation des quantités totales de déchets d'extraction qui seront stockés durant la période d'exploitation ;

- la description de l'exploitation générant ces déchets et des traitements ultérieurs auxquels ils sont soumis ;
- en tant que de besoin, la description de la manière dont le dépôt des déchets peut affecter l'environnement et la santé humaine, ainsi que les mesures préventives qu'il convient de prendre pour réduire au minimum les incidences sur l'environnement ;
- la description des modalités d'élimination ou de valorisation de ces déchets ;
- les procédures de contrôle et de surveillance proposées ;
- en tant que de besoin, les mesures de prévention de la détérioration de la qualité de l'eau et en vue de prévenir ou de réduire au minimum la pollution de l'air et du sol.

ARTICLE 5.2.2 Révision du plan

Le plan de gestion est révisé par l'exploitant **tous les cinq ans** et le cas échéant, dans le cas d'une modification apportée aux installations, à leur mode d'utilisation ou d'exploitation et de nature à entraîner une modification substantielle des éléments du plan. Il est transmis au Préfet.

TITRE 6 - Prévention des nuisances sonores et des vibrations

CHAPITRE 6.1 Dispositions générales

ARTICLE 6.1.1 Aménagements

L'exploitation est menée de manière à ne pas être à l'origine de bruits aériens ou de vibrations mécaniques susceptibles de compromettre la santé ou la sécurité du voisinage ou de constituer une gêne pour sa tranquillité. En dehors des tirs de mines, les dispositions relatives aux émissions sonores des différentes installations sont fixées par l'arrêté du 23 janvier 1997, relatif à la limitation des bruits émis dans l'environnement par les installations classées pour la protection de l'environnement.

ARTICLE 6.1.2 Appareils de communication

L'usage de tous appareils de communication par voie acoustique (sirènes, avertisseurs, haut-parleurs...) gênants pour le voisinage est interdit sauf si leur emploi est exceptionnel et réservé à la prévention ou au signalement d'incidents graves ou d'accidents.

ARTICLE 6.1.3 Véhicules et matériels

Les véhicules de transport, les matériels de manutention et les engins de chantier utilisés à l'intérieur de l'établissement sont conformes à la réglementation en vigueur en matière de limitation de leurs émissions sonores.

CHAPITRE 6.2 Niveaux acoustiques

ARTICLE 6.2.1 Valeurs limites d'émergence

Les émissions sonores dues aux activités de l'installation ne doivent pas engendrer une émergence supérieure aux valeurs admissibles fixées dans le tableau ci-après, dans les zones à émergence réglementée.

| | |
|--|---|
| Niveau de bruit ambiant existant dans les zones à émergence réglementée (incluant le bruit de l'établissement) | Émergence admissible pour la période allant de 7 heures à 22 heures, sauf dimanches et jours fériés |
|--|---|

| | |
|--|----------|
| Supérieur à 35 dB (A) et inférieur ou égal à 45 dB (A) | 6 dB (A) |
| Supérieur à 45 dB (A) | 5 dB (A) |

Le respect des valeurs maximales d'émergence doit être assuré dans les immeubles les plus proches occupés ou habités par des tiers et existant à la date de l'arrêté d'autorisation et dans les immeubles construits après cette date et implantés dans les zones destinées à l'habitation par des documents d'urbanisme opposables aux tiers publiés à la date de l'arrêté d'autorisation.

Les niveaux limites de bruits LAeq à ne pas dépasser en limite de la zone d'exploitation autorisée sont fixés par le tableau suivant :

| Emplacement | Niveaux limites admissibles de bruit en dB(A) |
|------------------------|---|
| | Jour |
| En limite de propriété | 70 |

Jour : 7 h à 22 h, sauf samedis, dimanches et jours fériés

Les mesures des émissions sonores sont effectuées selon les dispositions de l'annexe de l'arrêté ministériel du 23 janvier 1997 relatif aux bruits aériens émis dans l'environnement par les installations classées pour la protection de l'environnement.

ARTICLE 6.2.2 Contrôles

Un contrôle des niveaux sonores, en période normale de fonctionnement des installations, sera effectué aux frais de l'exploitant par un organisme **tous les 3 ans**.

Ce contrôle sera également effectué lorsque les fronts de taille se rapprochent des zones habitées, à chaque changement notable de configuration et ensuite chaque fois que l'inspection des installations classées en fera la demande. Les résultats de ces contrôles assortis des commentaires éventuels sont transmis à l'inspection des installations classées.

La localisation des points de contrôle doit préalablement être soumise à l'avis de l'inspection des installations classées.

CHAPITRE 6.3 Vibrations

ARTICLE 6.3.1 Valeurs limites

En dehors des tirs de mines, les prescriptions de la circulaire du 23 juillet 1986 relative aux vibrations mécaniques émises dans l'environnement par les installations classées pour la protection de l'environnement sont applicables.

Lors des tirs de mines, la vitesse particulière pondérée maximale admissible pour les constructions avoisinantes est fixée à 10 mm/s. Cette vitesse s'obtient pour un signal mono fréquentiel en pondérant la valeur mesurée par le coefficient lié à la fréquence correspondante résultant du tableau figurant à l'article 22-2 de l'arrêté susvisé du 22 septembre 1994.

On entend par constructions avoisinantes, les immeubles occupés ou habités par des tiers ou affectés à toute autre activité, ainsi que les sites et monuments remarquables.

En outre, le respect de la valeur limite est assuré dans les constructions existantes à la date du présent arrêté et dans les immeubles construits après cette date et implantés dans les zones autorisées à la construction par des documents d'urbanisme opposables aux tiers, publiés à la date de l'arrêté d'autorisation.

Le niveau de pression acoustique de crête est limité à 125 décibels linéaires.

ARTICLE 6.3.2 Surveillance

L'exploitant fait procéder à un contrôle des vitesses particulières pondérées et des niveaux de pression acoustique de crête à proximité des locaux habités ou occupés par des tiers, les plus proches de la zone d'exploitation de la carrière, **lors de la réalisation de chaque tir de mines.**

Les résultats des mesures de vibration assortis des commentaires éventuels sont transmis à l'inspection des installations classées.

TITRE 7 - Prévention des risques technologiques

CHAPITRE 7.1 Principes directeurs

L'exploitant prend toutes les dispositions nécessaires pour prévenir les incidents et accidents susceptibles de concerner les installations et pour en limiter les conséquences. Il organise sous sa responsabilité les mesures appropriées, pour obtenir et maintenir cette prévention des risques, dans les conditions normales d'exploitation, les situations transitoires et dégradées.

Il met en place le dispositif nécessaire pour en obtenir l'application et le maintien ainsi que pour détecter et corriger les écarts éventuels.

CHAPITRE 7.2 Caractérisation des risques

ARTICLE 7.2.1 Distances d'isolement

Les bords des excavations sont laissés à une distance horizontale d'au moins 10 mètres des limites du périmètre de l'exploitation, et de tout élément de la surface dont l'intégrité conditionne le respect de la sécurité et de la salubrité publique.

D'une manière générale, l'exploitation du gisement à son niveau le plus bas doit être à une distance horizontale suffisante du bord supérieur de la fouille de sorte que la stabilité des terrains voisins ne soit pas compromise.

Cette distance doit prendre en compte la hauteur totale des excavations, ainsi que la nature et l'épaisseur des différentes couches présentes sur toute cette hauteur.

ARTICLE 7.2.2 Sécurité du public

Durant les heures d'activité, l'accès à la carrière doit être contrôlé.

Les accès du site d'exploitation, doivent être fermés en dehors des périodes d'activité et l'interdiction de dépôts sauvages de matériaux à proximité des accès est matérialisée par des panneaux.

L'interdiction d'accès au public est affichée en limite de l'exploitation à proximité de chaque accès et en tout autre point défini en accord avec l'inspection des installations classées pour la protection de l'environnement.

L'accès à toute zone dangereuse des travaux d'exploitation est interdit par une clôture efficace ou tout autre dispositif reconnu équivalent en accord avec l'inspection des installations classées pour la protection de l'environnement.

Le danger est signalé par des pancartes placées, d'une part, sur le ou les chemins d'accès aux abords des travaux et des zones de stockage des déchets d'extraction inertes résultant du fonctionnement de la carrière, d'autre part, à proximité des zones clôturées.

CHAPITRE 7.3 Infrastructures et installations

ARTICLE 7.3.1 Accès et circulation

Les voies de circulation internes de la carrière sont clairement délimitées, maintenues en constant état de propreté et dégagées de tout objet susceptible de gêner le passage.

ARTICLE 7.3.2 Bâtiments et locaux

Les bâtiments et locaux sont conçus et aménagés de façon à pouvoir s'opposer à la propagation d'un incendie.

ARTICLE 7.3.3 Installations électriques – mise à la terre

Les installations électriques doivent être conçues, réalisées et entretenues conformément à la réglementation en vigueur et le matériel conforme aux normes françaises qui lui sont applicables.

La mise à la terre est effectuée suivant les règles de l'art.

Le matériel électrique est entretenu en bon état et reste en permanence conforme en tout point à ses spécifications techniques d'origine.

Une vérification de l'ensemble de l'installation électrique est effectuée au minimum une fois par an par un organisme compétent qui mentionnera très explicitement les défauts relevés dans son rapport.

CHAPITRE 7.4 Prévention des pollutions accidentelles

ARTICLE 7.4.1 Rétentions

Tout stockage fixe ou temporaire d'un liquide susceptible de créer une pollution des eaux ou des sols est réalisé à l'abri des eaux météoriques et associé à une capacité de rétention dont le volume est au moins égal à la plus grande des deux valeurs suivantes :

- 100 % de la capacité du plus grand réservoir,
- 50 % de la capacité des réservoirs associés.

Cette disposition ne s'applique pas aux bassins de traitement des eaux résiduaires.

Pour les stockages de récipients de capacité unitaire inférieure ou égale à 250 litres, la capacité de rétention est au moins égale à :

- dans le cas de liquides inflammables, à l'exception des lubrifiants, 50 % de la capacité totale des fûts,
- dans les autres cas, 20 % de la capacité totale des fûts,
- dans tous les cas, 800 litres minimum ou égale à la capacité totale lorsque celle-là est inférieure à 800 litres.

Un stockage enterré de fuel muni d'une double enveloppe de rétention, de 12 000 litres, est présent sur la carrière.

Un stockage aérien munie d'une double enveloppe de rétention, de 3 000 litres est présent sur la carrière. Une cuvette de rétention devra être aménagée, dans le délai d'un mois après la notification du présent arrêté, sous cette cuve de gasoil aérienne.

Ces deux cuves sont équipées d'un volumètre automatique.

Un contrôle visuel est réalisé mensuellement pour vérifier l'étanchéité des cuves, ce contrôle est consigné dans un registre et est tenu à la disposition de l'inspection des installations classées.

La capacité de rétention est étanche aux produits qu'elle pourrait contenir, résiste à l'action physique et chimique des fluides et peut être contrôlée à tout moment. Il en est de même pour son éventuel dispositif d'obturation qui est maintenu fermé en permanence.

Les déchets et résidus produits considérés comme des substances ou préparations dangereuses sont stockés, avant leur revalorisation ou leur élimination, dans des conditions ne présentant pas de risques de pollution (prévention d'un lessivage par les eaux météoriques, d'une pollution des eaux superficielles et souterraines, des envols et des odeurs) pour les populations avoisinantes et l'environnement.

ARTICLE 7.4.2 Réservoirs

L'étanchéité des réservoirs associés à la rétention doit pouvoir être contrôlée à tout moment.

Les matériaux utilisés doivent être adaptés aux produits utilisés de manière, en particulier, à éviter toute réaction parasite dangereuse.

ARTICLE 7.4.3 Stockage sur les lieux d'emploi

La présence dans l'installation de matières dangereuses ou combustibles est limitée aux nécessités de l'exploitation.

Les récipients portent en caractères lisibles le nom des produits et, s'il y a lieu, les symboles de danger conformément à la législation relative à l'étiquetage des substances, préparations et mélanges dangereux.

ARTICLE 7.4.4 Transports – chargements – déchargements

Le stockage et la manipulation de produits dangereux ou polluants sont effectués sur des aires étanches et aménagées pour la récupération des fuites éventuelles.

Le ravitaillement engins de chantier est réalisé sur une aire étanche mobile permettant la récupération totale des eaux ou des liquides résiduels.

Le lavage et le stationnement des engins de chantiers (en dehors des périodes de travail) sont réalisés sur une aire étanche reliée à un bac décanteur-séparateur d'hydrocarbures. Ce dernier est mis en place dans le délai de trois mois après la notification du présent arrêté.

ARTICLE 7.4.5 Élimination des substances ou préparations dangereuses

L'élimination des substances ou préparations dangereuses récupérées en cas d'accident suit prioritairement la filière déchets la plus appropriée. Les terrains souillés doivent être traités comme des déchets.

ARTICLE 7.4.6 Information des autorités sanitaires

En cas de déversement accidentel de substances susceptibles d'altérer la qualité des eaux superficielles et souterraines, l'exploitant en informe, sans délai, la délégation territoriale du Tarn-et-Garonne de l'Agence Régionale de Santé et le Maire de la commune de CAYLUS.

ARTICLE 7.4.7 Failles karstiques

En cas de découverte de failles karstiques susceptibles de mettre en liaison la zone de découverte et les circulations d'eaux souterraines, toutes dispositions sont prises pour éviter que des substances dangereuses ou des eaux polluées ne puissent y pénétrer.

CHAPITRE 7.5 Moyens d'intervention en cas d'accident et organisation des secours

ARTICLE 7.5.1 Définition générale des moyens

L'établissement est doté de moyens adaptés aux risques à défendre et répartis en fonction de la localisation de ceux-ci et notamment de dispositifs de traitement de tout déversement de produits susceptibles d'altérer la qualité des eaux superficielles et souterraines (réserve de sable ou matériau absorbant, kit de dépollution...).

L'accessibilité au site est assurée en permanence pour les véhicules d'intervention des services d'incendie et de secours (largeur des voies, état du revêtement, zone de retournement...).

ARTICLE 7.5.2 Entretien des moyens d'intervention

Ces équipements sont maintenus en bon état, repérés et facilement accessibles. Les moyens de lutte contre l'incendie sont capables de fonctionner efficacement quelle que soit la température, notamment en période de gel. L'exploitant doit pouvoir justifier, auprès de l'inspection des installations classées, de l'exécution de ces dispositions. Il doit fixer les conditions de maintenance et les conditions d'essais périodiques de ces matériels.

Les dates, les modalités de ces contrôles et les observations constatées doivent être inscrites sur un registre tenu à la disposition des services préfectoraux de la sécurité, du service départemental d'incendie et de secours et de l'inspection des installations classées.

ARTICLE 7.5.3 Protection incendie de l'établissement

Les installations sont pourvues d'équipements de lutte contre l'incendie adaptés et conformes aux normes en vigueur. Ces matériels sont maintenus en bon état et vérifiés **au moins une fois par an**. Les accès aux différents chantiers seront desservis par des voies carrossables facilement accessibles aux engins routiers des sapeurs pompiers.

ARTICLE 7.5.4 Consignes de sécurité

Les modalités d'application des dispositions du présent arrêté sont établies, intégrées dans des procédures générales spécifiques et/ou dans les procédures et instructions de travail, tenues à jour et affichées dans les lieux fréquentés par le personnel.

Les renseignements relatifs aux modalités d'appel des services de secours sont affichés, bien en évidence et d'une façon indestructible, sur les infrastructures fixes mises en place et près des appareils téléphoniques.

TITRE 8 - Échéances

Le tableau ci-après reprend les diverses échéances du présent arrêté.

| Article visé | Document à fournir / Travaux à réaliser | Échéance |
|----------------|--|---|
| Article 1.5.2 | Attestation de constitution de garanties financières | Dès réalisation des aménagements préliminaires. |
| Article 1.5.3 | Attestation de renouvellement et d'actualisation des garanties financières | Au minimum 6 mois avant l'échéance de l'acte de cautionnement en cours. |
| Article 1.6.2 | Bornage de la zone conservée | Trois mois |
| Article 1.10.4 | Dossier de fin d'exploitation | Au plus tard 6 mois avant l'échéance de l'autorisation. |

| | | |
|----------------|--|--|
| Article 2.6.2 | Plan de suivi d'exploitation | Au minimum une fois par an. |
| Article 3.2.1 | Plan de surveillance des émissions de poussières | Prochaine période estivale puis tous les trois ans |
| Chapitre 4.1 | Relevé des quantités d'eau prélevées | Trimestriellement |
| Article 4.3.5 | Contrôle de la qualité des eaux souterraines | Annuellement |
| Chapitre 4.4 | Analyse des eaux superficielles rejetées | Annuellement |
| Articles 5.2.2 | Plan de gestion des déchets d'extraction inertes | Révisé tous les 5 ans. |
| Article 6.2.2 | Mesures de bruit | Tous les trois ans. |
| Article 6.3.2 | Mesures de vibrations | Lors de chaque tir de mines. |
| Article 7.3.3 | Vérification des installations électriques | Au minimum une fois par an. |
| Article 7.4.1 | Cuvette de rétention à mettre en place Contrôle visuel de l'étanchéité des rétentions | Un mois Mensuellement |
| Article 7.4.4 | Séparateur-décarter d'hydrocarbures à mettre en place | Trois mois |
| Article 7.5.3 | Vérification des équipements de lutte contre l'incendie | Au moins une fois par an. |

TITRE 9 - Documents annexés

CHAPITRE 9.1 Plans de phasage de l'exploitation

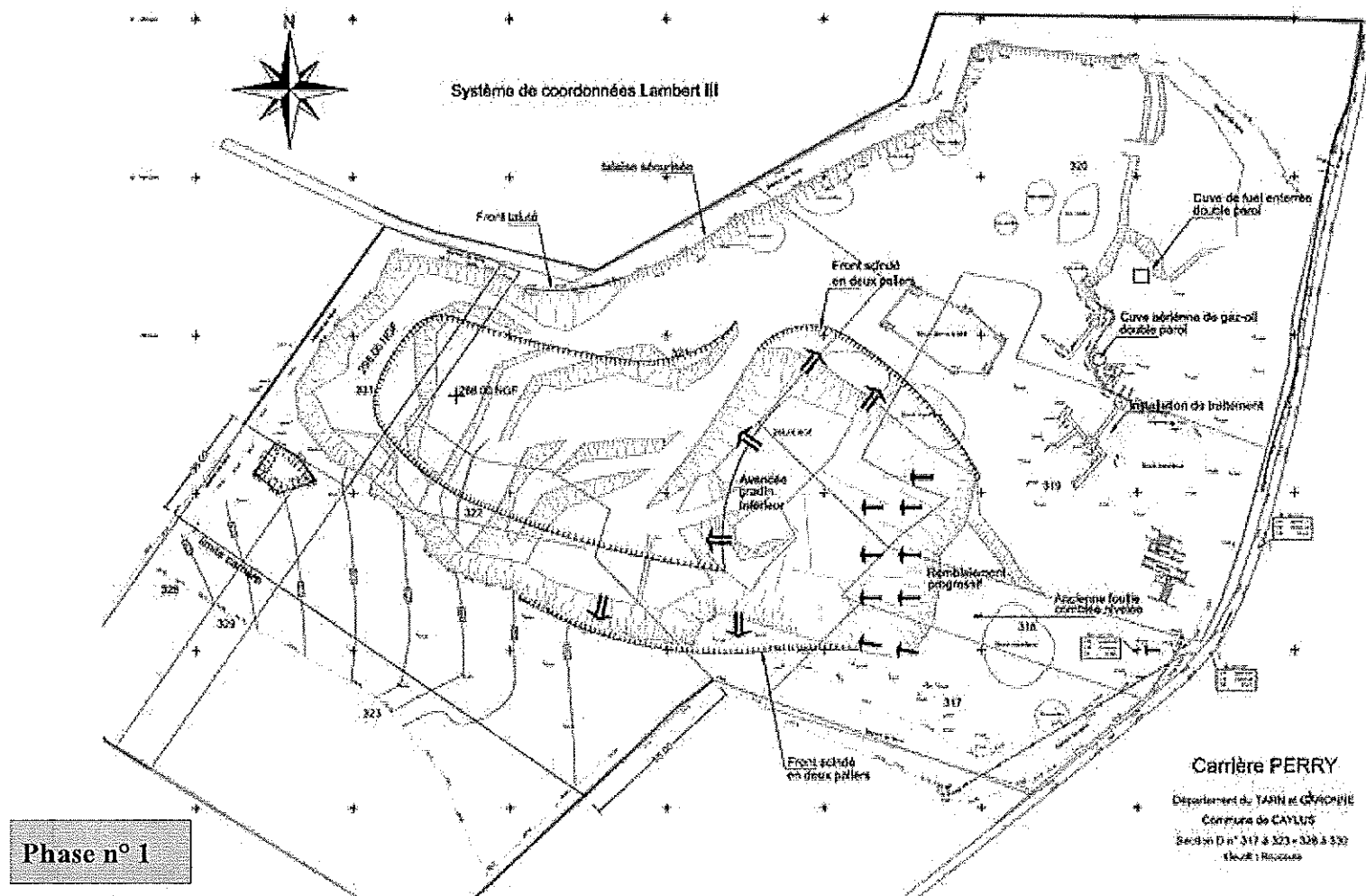

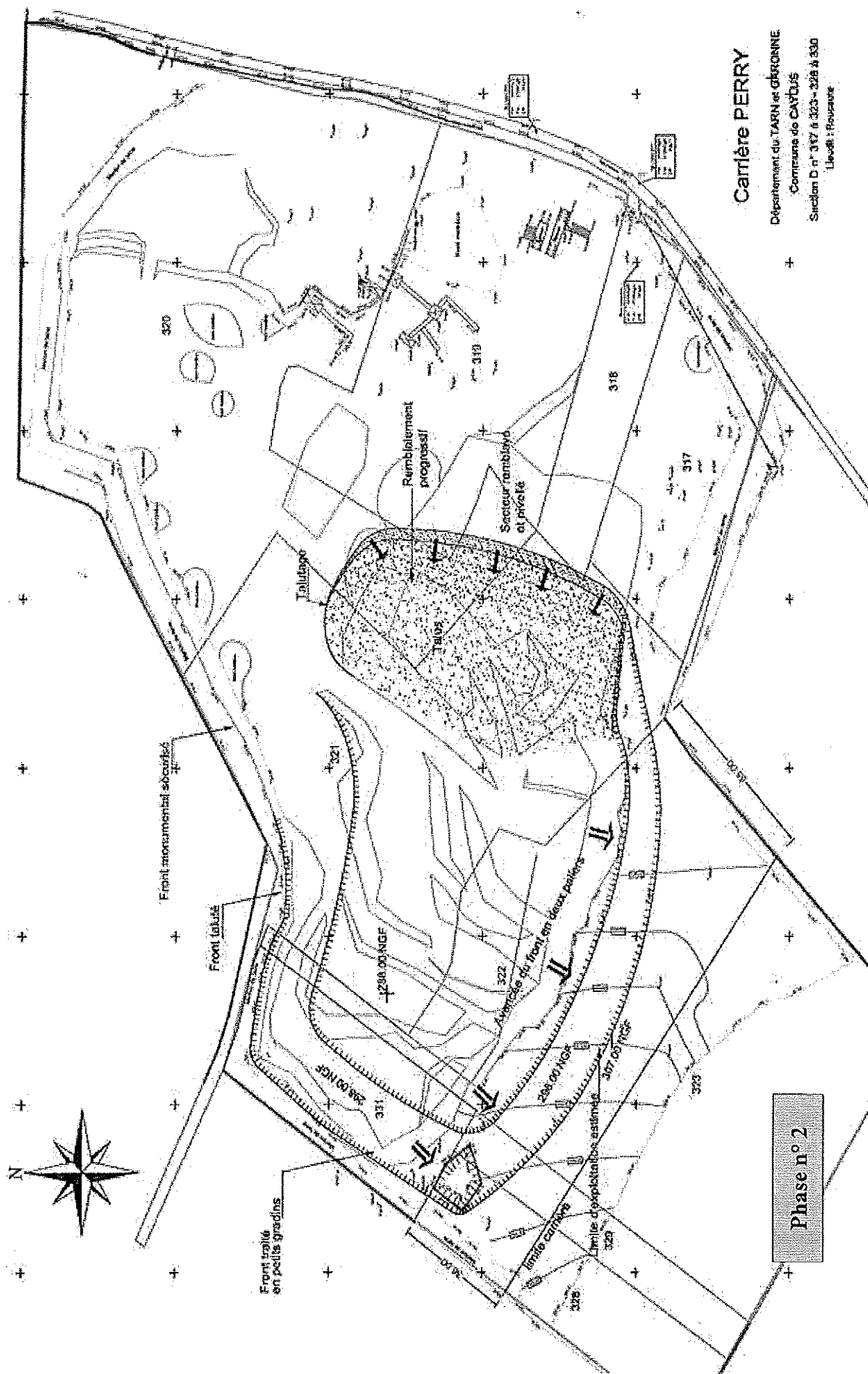

CHAPITRE 9.2 Plan de remise en état après exploitation

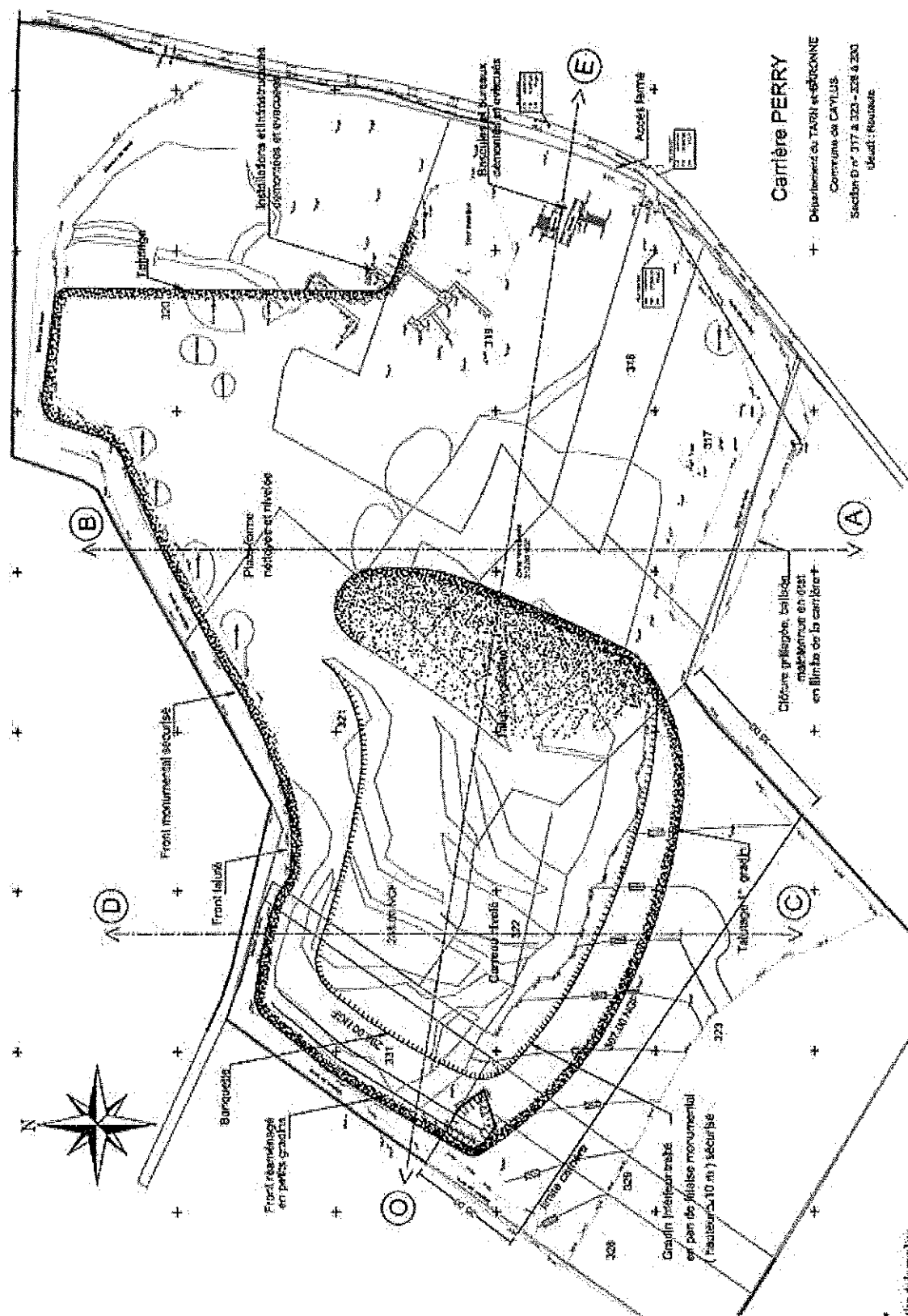

Profils des états final (coupe)

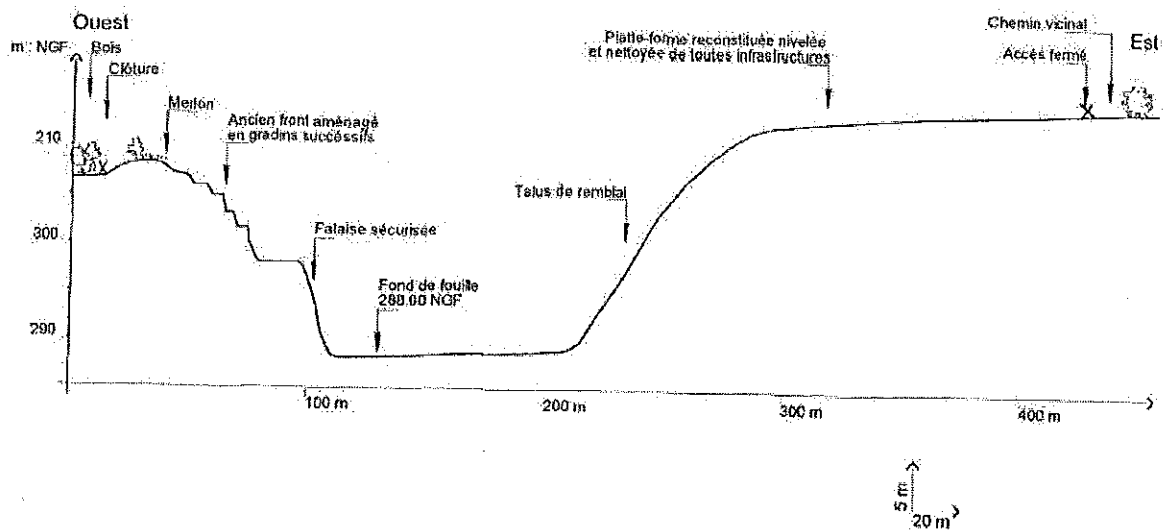
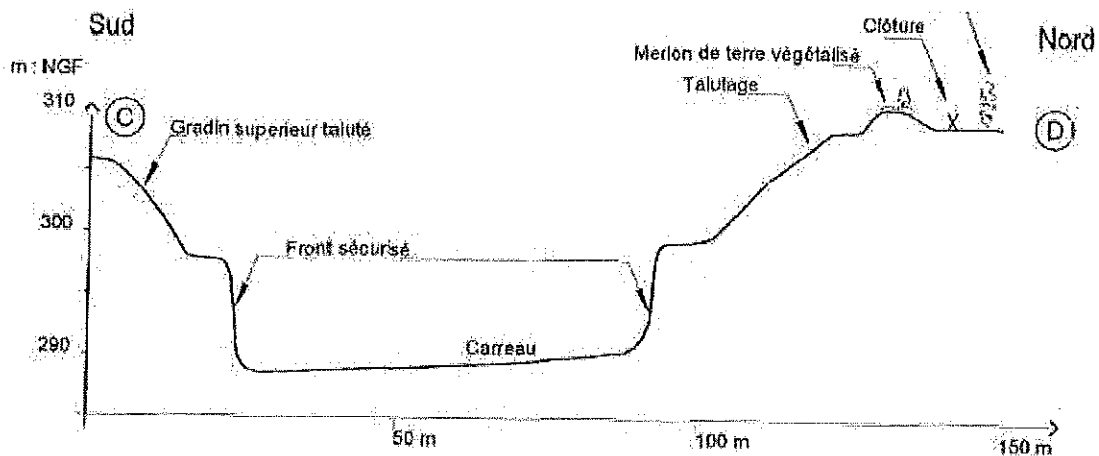
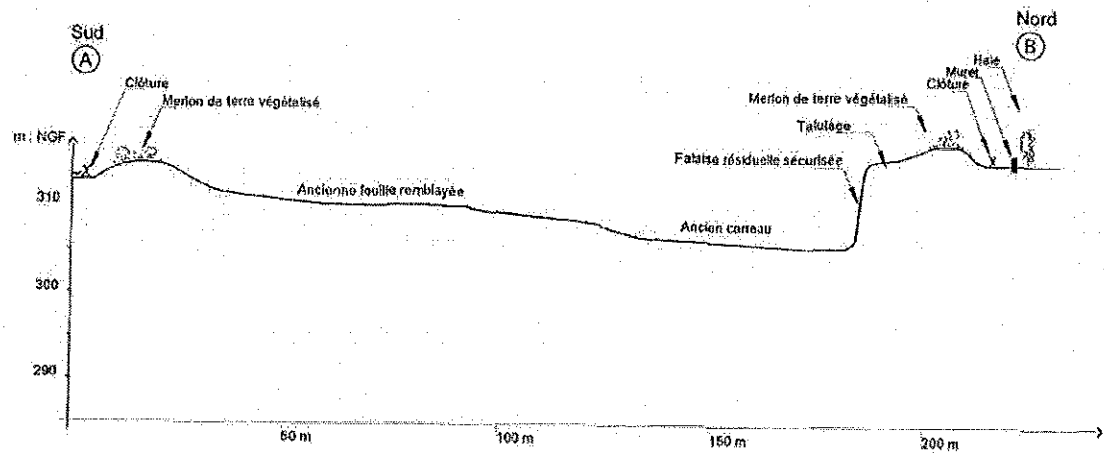

CHAPITRE 9.3 Définition des termes

Déchets d'extraction inertes :

1. Sont considérés comme déchets inertes, au sens de cet arrêté, les déchets répondant, à court terme comme à long terme, à l'ensemble des critères suivants :

- les déchets ne sont susceptibles de subir aucune désintégration ou dissolution significative, ni aucune autre modification significative, de nature à produire des effets néfastes sur l'environnement ou la santé humaine,
- les déchets présentent une teneur maximale en soufre sous forme de sulfure de 0,1 %, ou les déchets présentent une teneur maximale en soufre sous forme de sulfure de 1 % et le ratio de neutralisation, défini comme le rapport du potentiel de neutralisation au potentiel de génération d'acide et déterminé au moyen d'un essai statique prEN 15875, est supérieur à 3,
- les déchets ne présentent aucun risque d'auto-combustion et ne sont pas inflammables,
- la teneur des déchets, y compris celle des particules fines isolées, en substances potentiellement dangereuses pour l'environnement ou la santé humaine, et particulièrement en certains composés de As, Cd, Co, Cr, Cu, Hg, Mo, Ni, Pb, V et Zn, est suffisamment faible pour que le risque soit négligeable pour la santé humaine et pour l'environnement, tant à court terme qu'à long terme. Sont considérées à cet égard comme suffisamment faibles pour que le risque soit négligeable pour la santé humaine et pour l'environnement les teneurs ne dépassant pas les seuils fixés au niveau national pour les sites considérés comme non pollués, ou les niveaux de fond naturels nationaux pertinents,
- les déchets sont pratiquement exempts de produits, utilisés pour l'extraction ou pour le traitement, qui sont susceptibles de nuire à l'environnement ou à la santé humaine.

2. Des déchets peuvent être considérés comme inertes sans qu'il soit procédé à des essais spécifiques dès lors qu'il peut être démontré à l'autorité compétente, sur la base des informations existantes ou de procédures ou schémas validés, que les critères définis au paragraphe 1 ont été pris en compte de façon satisfaisante et qu'ils sont respectés.

TITRE 10 - Prescriptions relatives à l'autorisation administrative

CHAPITRE 10.1 Délais et voies de recours

ARTICLE 10.1.1 Délais et voies de recours

Le présent arrêté est soumis à un contentieux de pleine juridiction.

Il peut être déféré au Tribunal administratif de TOULOUSE :

- par les demandeurs ou exploitants, dans un délai de deux mois qui commence à courir du jour où la décision leur a été notifiée ;
- par les tiers intéressés en raison des inconvénients ou des dangers que le fonctionnement de l'installation présente pour les intérêts visés à l'article L. 181-3 du code de l'environnement, dans un délai de quatre mois à compter de la publication ou de l'affichage de cette décision ; le délai court à compter de la dernière formalité accomplie.

Les tiers qui ont acquis ou pris à bail des immeubles ou ont élevé des constructions dans le voisinage d'une installation classée postérieurement à l'affichage ou à la publication de l'arrêté autorisant l'ouverture de cette installation ou atténuant les prescriptions primitives ne sont pas recevables à déférer ledit arrêté à la juridiction administrative.

CHAPITRE 10.2 Publicité

ARTICLE 10.2.1 Publicité

Conformément aux dispositions de l'article R. 181-44 du code de l'environnement, une copie du présent arrêté est déposée à la mairie de Caylus et mise à la disposition de toute personne intéressée, un extrait de cet arrêté est affiché en mairie de CAYLUS pendant une durée minimum d'un mois.

Le maire de la commune de CAYLUS fait connaître, par procès-verbal adressé à la préfecture du Tarn-et-Garonne, l'accomplissement de cette formalité.

Le présent arrêté est publié sur le site internet des services de la Préfecture du Tarn-et-Garonne.

CHAPITRE 10.3 Publication

ARTICLE 10.3.1 Publication

Le Secrétaire Général de la Préfecture de Tarn-et-Garonne, M. le Directeur Régional de l'Environnement, de l'Aménagement et du Logement, Unité interdépartementale de la DREAL 82-46, Monsieur le Maire de Caylus, sont chargés, chacun en ce qui le concerne, de l'exécution du présent arrêté qui sera publié au recueil des actes administratifs de la Préfecture du Tarn-et-Garonne et dont une copie sera notifiée aux Établissements PERRY, ainsi qu'à M. le Délégué Territorial de Tarn-et-Garonne de l'Agence Régionale de Santé Midi-Pyrénées.

À Montauban, le 10 AOUT 2017

Le Préfet,

Pour le préfet,
Le secrétaire général,

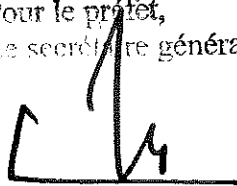

Emmanuel MOULARD

Table des matières

| | |
|---|-----------|
| TITRE 1 - Portée de l'autorisation et conditions générales..... | 2 |
| CHAPITRE 1.1 Bénéficiaire et portée de l'autorisation..... | 2 |
| ARTICLE 1.1.1 Exploitant et titulaire de l'autorisation..... | 2 |
| ARTICLE 1.1.2 Modifications et compléments apportés aux prescriptions des actes antérieurs..... | 2 |
| CHAPITRE 1.2 Nature des installations..... | 2 |
| CHAPITRE 1.3 Conformité au dossier et réglementations..... | 3 |
| CHAPITRE 1.4 Durée de l'autorisation..... | 4 |
| CHAPITRE 1.5 Garanties financières..... | 4 |
| CHAPITRE 1.6 Aménagements complémentaires..... | 5 |
| CHAPITRE 1.7 Conduite de l'exploitation..... | 6 |
| CHAPITRE 1.8 Extraction..... | 6 |
| CHAPITRE 1.9 Fin d'exploitation..... | 7 |
| CHAPITRE 1.10 Modification et cessation d'activité..... | 9 |
| CHAPITRE 1.11 Arrêtés, circulaires, instructions applicables..... | 9 |
| TITRE 2 - Gestion de l'établissement..... | 10 |
| CHAPITRE 2.1 Exploitation des installations..... | 10 |
| CHAPITRE 2.2 Réserves de produits ou matières consommables..... | 10 |
| CHAPITRE 2.3 Intégration dans le paysage et propreté..... | 10 |
| CHAPITRE 2.4 Dangers ou nuisances non prévenus..... | 11 |
| CHAPITRE 2.5 Incidents ou accidents..... | 11 |
| CHAPITRE 2.6 Documents tenus à la disposition de l'inspection..... | 11 |
| TITRE 3 - Prévention de la pollution atmosphérique..... | 12 |
| CHAPITRE 3.1 Conception des installations..... | 12 |
| CHAPITRE 3.2 Contrôle des rejets de poussières..... | 13 |
| TITRE 4 - Protection des ressources en eaux et des milieux aquatiques..... | 13 |
| CHAPITRE 4.1 Prélèvement et consommation d'eau..... | 13 |
| CHAPITRE 4.2 Collecte des eaux pluviales..... | 14 |
| CHAPITRE 4.3 Types d'effluents et leur gestion..... | 14 |
| CHAPITRE 4.4 Émissaires et caractéristiques des eaux avant rejet..... | 15 |
| TITRE 5 - Déchets..... | 15 |
| CHAPITRE 5.1 Principes de gestion..... | 15 |
| CHAPITRE 5.2 Gestion des déchets d'extraction résultant du fonctionnement de la carrière..... | 16 |
| TITRE 6 - Prévention des nuisances sonores et des vibrations..... | 17 |
| CHAPITRE 6.1 Dispositions générales..... | 17 |
| CHAPITRE 6.2 Niveaux acoustiques..... | 17 |
| CHAPITRE 6.3 Vibrations..... | 18 |
| TITRE 7 - Prévention des risques technologiques..... | 18 |
| CHAPITRE 7.1 Principes directeurs..... | 18 |
| CHAPITRE 7.2 Caractérisation des risques..... | 19 |
| CHAPITRE 7.3 Infrastructures et installations..... | 19 |
| CHAPITRE 7.4 Prévention des pollutions accidentelles..... | 20 |
| CHAPITRE 7.5 Moyens d'intervention en cas d'accident et organisation des secours..... | 21 |

| | |
|--|-----------|
| TITRE 8 - Échéances..... | 22 |
| TITRE 9 - Documents annexés..... | 23 |
| CHAPITRE 9.1 Plans de phasage de l'exploitation..... | 23 |
| CHAPITRE 9.2 Plan de remise en état après exploitation..... | 25 |
| CHAPITRE 9.3 Définition des termes..... | 27 |
| TITRE 10 - Prescriptions relatives à l'autorisation administrative..... | 27 |
| CHAPITRE 10.1 Délais et voies de recours..... | 27 |
| CHAPITRE 10.2 Publicité..... | 28 |
| CHAPITRE 10.3 Publication..... | 28 |

